rapport annuel

2013

CLD

sherbrooke innopole

Vers le succès

Dès mon arrivée à la direction générale, j'ai constaté à quel point Sherbrooke Innopole est une organisation bien rodée, qui a un solide plan stratégique et qui peut compter sur une équipe de professionnels de haut niveau. J'ai donc sauté dans un train déjà en marche dans la bonne direction et qui roulait à un train d'enfer. Même si je devais revoir le plan stratégique et évaluer le fonctionnement, je devais aussi continuer à orienter le travail de tous pour que l'on obtienne des résultats à la hauteur des attentes des Sherbrookoises et des Sherbrookois et des ressources financières qui nous sont allouées par le conseil municipal. C'est donc avec beaucoup de satisfaction que je vous présente dans notre rapport annuel, les résultats du travail de votre équipe de développement économique en 2013 ainsi qu'un tour d'horizon de la situation économique de Sherbrooke.

Lorsque l'on regarde le portrait de l'économie de Sherbrooke pour l'année 2013, on doit une fois de plus se réjouir des résultats que l'on y retrouve. Le point qui retiendra sûrement le plus l'attention est l'augmentation du nombre d'emplois et d'entreprises que nous enregistrons pour nos cinq filières-clés, soit un gain net de sept entreprises et de 402 emplois. **Ce qui est un résultat positif pour une cinquième année consécutive** en dépit d'une conjoncture économique difficile et qui tarde toujours à voir une reprise solide de l'économie américaine, principal client de nos industriels. Le taux de chômage de 7,5 % demeure légèrement inférieur à la moyenne québécoise qui se situe à 7,6 %.

Outre les statistiques sur l'emploi et les entreprises, Sherbrooke peut se réjouir de la croissance de sa population et de sa richesse foncière ainsi que du taux d'investissement de son secteur industriel. La donnée la plus importante à mon sens dans ce rapport annuel est justement le choix que font nos industriels d'investir dans la machinerie et les équipements et dans l'acquisition de bâtiments et de terrains. Cela témoigne de la confiance des entrepreneurs en notre avenir économique.

Plus important encore est le choix qu'ont fait 356 entreprises de nos cinq filières-clés d'investir 138 462 544 $ dans leurs entreprises en 2013. La part du lion de ces investissements, soit 73 % des investissements totaux, ont été réalisés en machinerie et équipements ainsi qu'en recherche et développement, secteur qui représente plus du tiers des investissements (36%). C'est extrêmement rassurant pour l'avenir car cela signifie que nos entreprises sherbrookoises investissent en innovation et en amélioration de leur productivité. Ce qui, vous en conviendrez avec moi, est l'enjeu le plus important pour l'avenir de nos entreprises.

Outre les résultats économiques, l'équipe de professionnels de Sherbrooke Innopole a encore abattu un travail formidable. Le nombre de dossiers traités et en cours que vous retrouvez dans notre tableau de bord en témoigne éloquemment. Je ne peux que nous féliciter de pouvoir compter sur des professionnels aussi dévoués à notre développement économique.

Cette année a été une année de transition. Mon arrivée à la direction générale, la nécessité de mettre à jour notre plan stratégique quinquennal et notre travail pour doter Sherbrooke d'outils de développement essentiels comme des terrains industriels ont pris beaucoup de notre temps et de nos énergies.

Néanmoins, les résultats des cinq dernières années nous ont confirmé que **nous avons une stratégie de développement économique gagnante avec nos cinq filières-clés**. Alors que l'économie américaine montre des signes encourageants de reprise et que le marché européen est sur le point de s'ouvrir à nous, je suis très confiante que le meilleur est à venir pour Sherbrooke. Notre économie ne peut que croître au cours des prochaines années en misant sur notre principale richesse, soit le dynamisme exceptionnel de nos entrepreneurs.

Je suis heureuse d'être parmi vous et d'être aux premières loges pour récolter les fruits de cette économie à valeur ajoutée que nous construisons tous ensemble depuis cinq ans. Sherbrooke est véritablement en marche vers son succès…

Josée Fortin
Directrice générale

Tour d'horizon de L'ÉCONOMIE SHERBROOKOISE

Après cinq ans de croissance malgré un contexte économique mondial difficile, l'économie sherbrookoise connaît en 2013 un ralentissement à certains égards. Nous constatons un léger recul des investissements globaux et une situation plus volatile pour ce qui est de l'emploi même si le taux de chômage dans la région métropolitaine de recensement (RMR) de Sherbrooke se situe encore en deçà de celui du Québec.

Cependant, les données de notre inventaire industriel, pour lequel 95 % des entreprises de nos filières-clés ont fourni des renseignements sur leur situation, indiquent un **gain net** de **7 entreprises** et de **402 emplois** pour l'année 2013.

DES PERSPECTIVES DE CROISSANCE

Le Conference Board du Canada prévoit que le PIB de Sherbrooke connaîtra une croissance de 2,1 % en 2014. Cela place l'économie sherbrookoise **parmi les meilleures performances au Québec** avec les villes de Montréal et de Québec qui connaîtront aussi une croissance au-dessus de la moyenne québécoise, des taux nettement supérieurs à ceux des villes de Saguenay (1,4 %) et de Trois-Rivières (0,5 %).

LES INVESTISSEMENTS DANS LE **SECTEUR INDUSTRIEL** SE SONT ÉLEVÉS À PRÈS DE **144 M$** SOIT UNE **HAUSSE** DE **20 %** PAR RAPPORT À 2012; ALORS QUE LES INVESTISSEMENTS GLOBAUX SONT DEMEURÉS PLUTÔT STABLES EN 2013, À 581 M$.

PIB TAUX DE CROISSANCE DU PIB PRÉVU EN 2014 POUR LES PRINCIPALES VILLES DU QUÉBEC

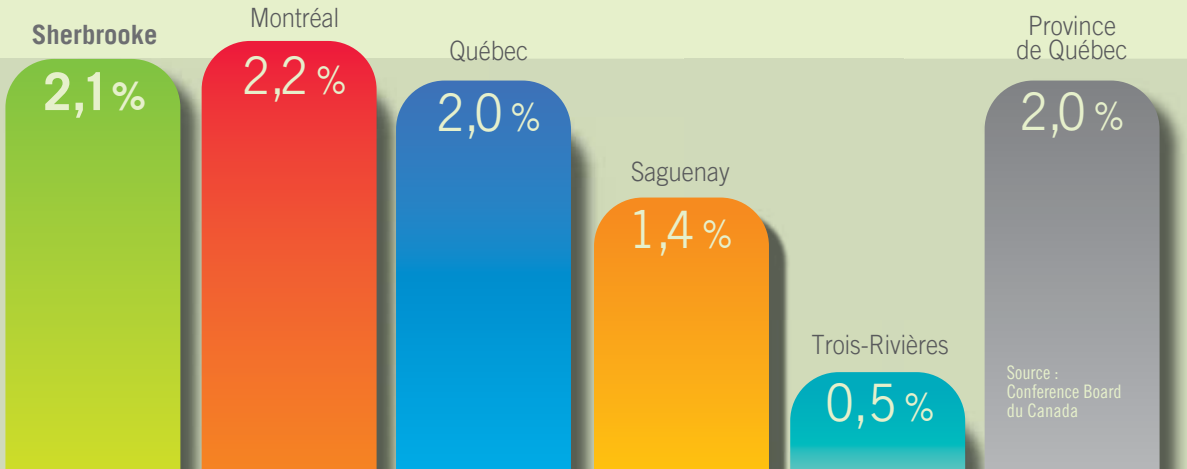

Source : Conference Board du Canada

POPULATION

Selon le Décret de la population adopté par l'Assemblée nationale le 11 décembre 2013 et publié dans la Gazette officielle du Québec en janvier 2014, la population de Sherbrooke compte **159 448 habitants en 2013**, soit une **hausse de 1,4 %**. Ce qui place avantageusement Sherbrooke parmi le palmarès des grandes villes du Québec ayant la meilleure croissance de sa population.

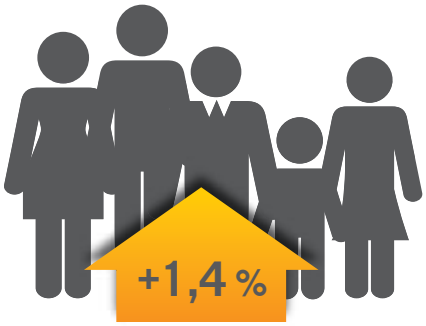

EMPLOI, TAUX DE CHÔMAGE ET TAUX D'ACTIVITÉ

UN TAUX DE CHÔMAGE À 7,5 %

Le taux de chômage demeure **inférieur à la moyenne québécoise**, à 7,5 % pour la RMR de Sherbrooke contre 7,6 % pour l'ensemble du Québec, et ce, pour une cinquième année consécutive. Nous devons cependant noter que le taux d'activité de notre main-d'œuvre est passé de 63,5 % à 59,8 %, ce qui est nettement moins que la moyenne québécoise qui se situe pour sa part à 65,2 %.

Depuis l'élargissement de la Région métropolitaine de recensement (RMR) de Sherbrooke en 2011*, les statistiques reliées à l'emploi connaissent des fluctuations importantes et nous peinons parfois à en comprendre le sens. C'est pourquoi nous jugeons les résultats de notre inventaire industriel, qui recense les industries de nos cinq filières-clés, plus représentatifs du portrait réel de la situation économique de la ville de Sherbrooke.

*La RMR de Sherbrooke englobe maintenant les villes de Ascot Corner, Compton, Hatley, Magog, North Hatley, Saint-Denis-de-Brompton, Stoke et Waterville.

+7 entreprises

Selon les données recueillies dans le cadre du recensement annuel de Sherbrooke Innopole auprès des entreprises de ses cinq filières-clés, il y a eu en 2013 **un gain net de 7 entreprises et de 402 emplois**.

+402 emplois

FILIÈRES-CLÉS	ENTREPRISES 2012	ENTREPRISES 2013	ENTREPRISES VARIATION	EMPLOIS 2012	EMPLOIS 2013	EMPLOIS VARIATION
INDUSTRIES MANUFACTURIÈRES ET FABRICATION DE POINTE	305	295	-10 *	8435	8378	-57
MICRO-NANOTECHNOLOGIES	7	8	+1	368	430	+62
SCIENCES DE LA VIE	42	45	+3	1395	1375	-20
TECHNOLOGIES DE L'INFORMATION ET DES COMMUNICATIONS	88	96	+8	1570	1686	+116
TECHNOLOGIES PROPRES	95	100	+5	2761	3062	+301
TOTAL	537	544	+7	14 529	14 931	+402

* IL EST IMPORTANT DE NOTER QUE CERTAINES ENTREPRISES N'ONT PAS DISPARU MAIS ONT ÉTÉ DÉPLACÉES DE LA FILIÈRE-CLÉ INDUSTRIES MANUFACTURIÈRES VERS UNE AUTRE : 3 ENTREPRISES (145 EMPLOIS) VERS LES TECHNOLOGIES PROPRES, 1 ENTREPRISE (20 EMPLOIS) VERS LES TIC ET 3 ENTREPRISES (23 EMPLOIS) ONT ÉTÉ RECLASSÉES HORS-FILIÈRES.

Source : Sherbrooke Innopole – Inventaires industriels 2012 et 2013

Les filières-clés Micro-nanotechnologies, Technologies de l'information et des communications et Technologies propres ont connu des **gains nets d'entreprises et d'emplois en 2013**. Signe d'un **contexte économique difficile**, on enregistre des variations négatives nettes dans la filière Industries manufacturières ainsi qu'en Sciences de la vie, qui a perdu une vingtaine d'emplois malgré un gain net de trois entreprises.

La situation de notre filière Industries manufacturières en 2013 n'est pas sans lien avec les difficultés de l'économie américaine qui est le principal client pour nos produits manufacturés. Il faut cependant se réjouir de la performance notable de notre filière des technologies propres qui semble indiquer que l'économie sherbrookoise est sérieusement engagée dans la voie du développement durable.

Ce bilan positif de l'emploi et des entreprises dans nos cinq filières-clés confirme la justesse de notre stratégie de développement économique qui, même en période difficile, permet la création d'emplois et d'entreprises.

ALORS QUE L'EMPLOI GLOBAL A SUBI UNE DÉCROISSANCE DEPUIS QUATRE ANS, LES CINQ FILIÈRES ONT CONNU UN

GAIN NET DE 49 ENTREPRISES ET DE **1801 EMPLOIS**

AU COURS DE LA MÊME PÉRIODE.

Investissements

La valeur totale des investissements à Sherbrooke en 2013 s'élève à **581 228 962 $**, ce qui représente une baisse de 0,9% par rapport à 2012, soit 5 496 396 $. Cette légère diminution des investissements globaux s'explique par une baisse dans les secteurs résidentiel, commercial et agricole, heureusement compensée par une hausse des investissements dans les secteurs industriel et institutionnel. Encore une fois, **la diversité et l'équilibre entre les différents secteurs sont garants de la santé de l'économie sherbrookoise**.

VALEUR TOTALE DES INVESTISSEMENTS EN 2013 **581 228 962 $**

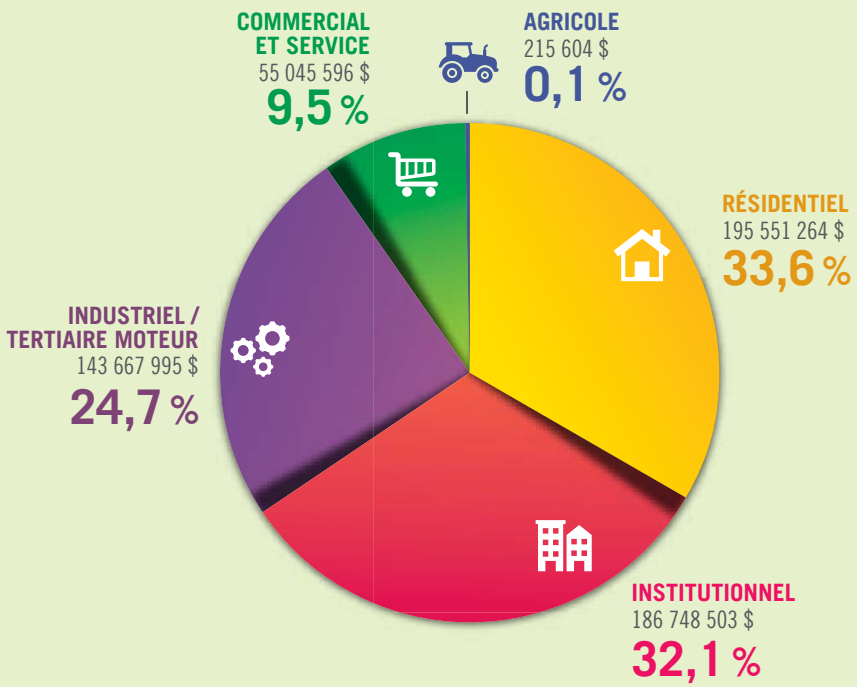

Les investissements dans le secteur industriel connaissent une **hausse de 20 %**, passant de 119 345 838 $ en 2012 à 143 667 995 $ en 2013. Les secteurs résidentiel et institutionnel connaissent de légères fluctuations, le premier affichant une baisse de **5,6 %** et le second, une **hausse de 7 %** par rapport à l'année précédente. Pour sa part, le secteur agricole affiche un repli marqué, les investissements passant de 1 474 857 $ en 2012 à 215 604 $ en 2013.

Après avoir connu une hausse exceptionnelle de 139,3 % l'année dernière, grâce notamment à l'investissement dans la Cité du Parc, le secteur commercial enregistre une baisse de **35 %** en 2013. Néanmoins, il faut prendre note que les investissements commerciaux de cette année dépassent encore largement ceux de l'année 2011, alors qu'ils étaient de 35 millions de dollars.

Source : Sherbrooke Innopole et Ville de Sherbrooke

RÉPARTITION DES INVESTISSEMENTS
SECTEUR INDUSTRIEL / TERTIAIRE MOTEUR

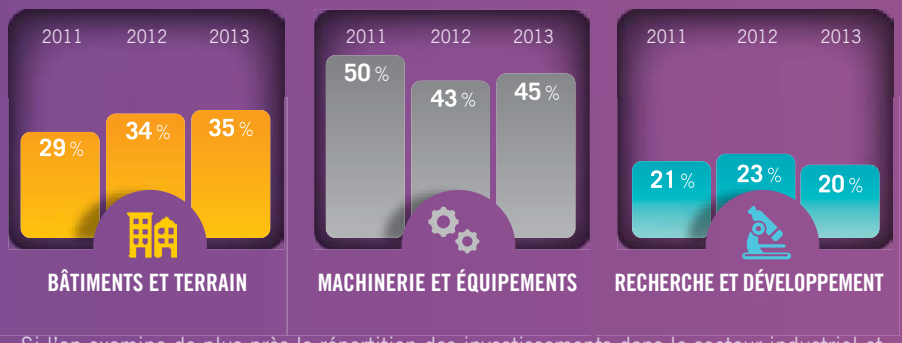

Si l'on examine de plus près la répartition des investissements dans le secteur industriel et tertiaire moteur, on constate que les montants investis en machinerie et équipements ainsi qu'en recherche et développement se maintiennent encore cette année **au-delà de 65 %** de l'ensemble des investissements. C'est extrêmement rassurant dans un contexte économique où **l'innovation et l'augmentation de la productivité** sont indispensables pour l'avenir des entreprises.

MONTANT DES INVESTISSEMENTS ENTREPRISES DES FILIÈRES-CLÉS **138 462 544 $**

Cela est encore plus évident si l'on se penche sur les statistiques d'investissement des entreprises de nos cinq filières-clés, telles que compilées auprès des 356 entreprises ayant déclaré des investissements en 2013 dans le cadre de notre inventaire industriel.

Le montant total des investissements pour ces entreprises des filières-clés se chiffre à **138 462 544 $**. Près des trois quarts de ces investissements ont été réalisés en machinerie et équipements pour 37,7 % ainsi qu'en recherche et développement avec 36 %.

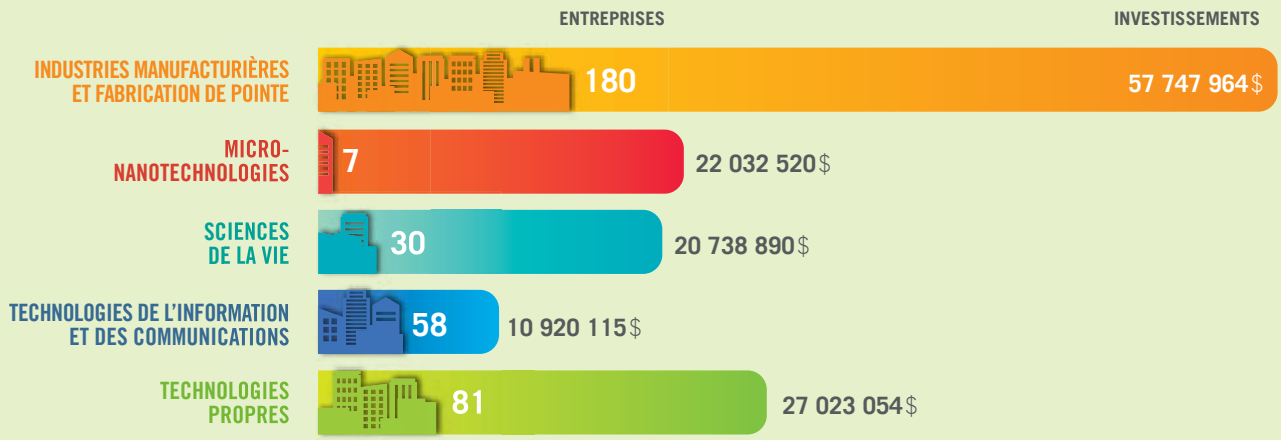

Source: Sherbrooke Innopole - Inventaires industriels 2011, 2012 et 2013

ÉVOLUTION DE LA RICHESSE FONCIÈRE

EN 2013, LA RICHESSE FONCIÈRE DE LA VILLE DE SHERBROOKE A ATTEINT **15,5 G$** EN HAUSSE DE 2,2 G$, SOIT 15 %, PAR RAPPORT À 2012 OÙ CELLE-CI SE CHIFFRAIT À 13,3 G$

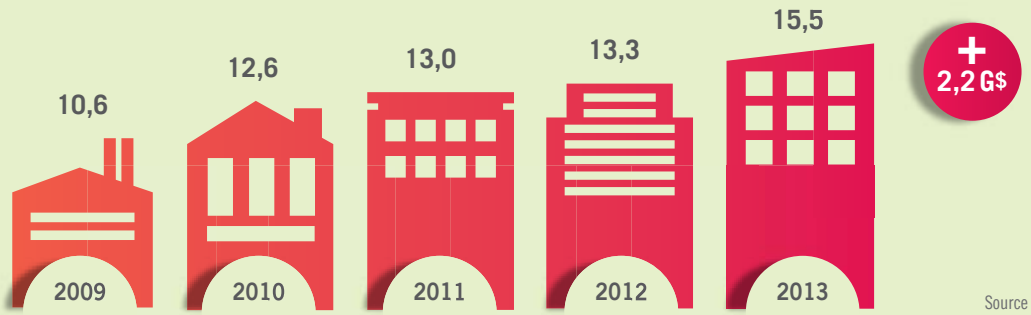

Source : Ville de Sherbrooke

PERMIS DE CONSTRUIRE

La valeur des permis de construire à Sherbrooke en 2013 totalise 333 554 906 $, soit une baisse de 16 % par rapport à 2012. Cela s'explique principalement par une baisse substantielle de la valeur des permis dans le secteur commercial, qui a vécu une diminution de 36 %, ainsi que dans le secteur institutionnel, avec une décroissance de 22 %. Le secteur résidentiel voit également les permis de construire décroître de 6 %. Seul le secteur industriel connaît une **croissance de 19 %**, mais comme il ne représente qu'une part somme toute modeste de l'ensemble des permis, ce n'est pas suffisant pour infléchir la tendance dictée par les secteurs résidentiel et institutionnel qui comptent pour 80 % de la valeur des permis de construire.

	2011	2012	2013
	309 078 829 $	395 606 988 $	333 554 906 $
RÉSIDENTIEL	206 302 567	207 179 222	195 551 264
INSTITUTIONNEL	47 184 758	92 386 036	71 899 425
COMMERCIAL	33 053 429	84 002 632	53 343 577
INDUSTRIEL	21 660 361	10 564 241	12 545 036
AGRICOLE	875 703	1 474 857	215 604

Source : Ville de Sherbrooke

1$ investi = 9$ en investissement du milieu

RETOMBÉES ÉCONOMIQUES

Chaque dollar investi en 2013, par l'un ou l'autre des fonds de Sherbrooke Innopole a généré 9 $ en investissement du milieu pour un total de 4 521 991 $ pour des fonds investis de 503 700 $. Des projets ont permis de créer ou consolider 116 emplois.

FONDS D'INVESTISSEMENT DE SHERBROOKE INNOPOLE

FONDS	Dossiers acceptés	Emplois consolidés	Emplois créés	Emplois totaux	Contributions accordées	Investissements générés
Fonds local d'investissement / Fonds local de solidarité (FLI/FLS)	2	7	8	15	129 000 $	397 500 $
Fonds de dynamisation de l'économie de Sherbrooke	2	41	25	66	200 000 $	2 302 200 $
Fonds d'investissement pour entreprises innovantes (FIEI)	0	0	0	0	- $	- $
Fonds Nouvel entrepreneur (FNE)	8	4	22	26	90 000 $	1 670 482 $
Fonds de dévelop. des entreprises d'économie sociale (FDEES)	5	5	4	9	84 700 $	151 809 $
TOTAL	**17**	**57**	**59**	**116**	**503 700 $**	**4 521 991 $**

FONDS D'INTERVENTION ÉCONOMIQUE RÉGIONAUX

FONDS	Dossiers acceptés	Emplois consolidés	Emplois créés	Emplois totaux	Contributions accordées	Investissements générés
Fonds Soutien Estrie (FIER) [1]	1	12	0	12	100 000 $	300 000 $
Innovation Durable (FIER) [2]	1	30	20	50	300 000 $	3 000 000 $
TOTAL	**2**	**42**	**20**	**62**	**400 000 $**	**3 300 000 $**

1. Fonds géré par Sherbrooke Innopole pour le compte du Fonds Soutien Estrie inc.
2. Fonds géré par CorpoSana inc.

TABLEAU DE BORD DE L'ÉQUIPE

Les entrepreneurs sherbrookois peuvent compter sur l'engagement et l'expertise multidisciplinaire de l'équipe de Sherbrooke Innopole. Que ce soit pour un projet d'entreprise, une recherche de **terrain ou bâtiment industriels, un besoin en financement, en mentorat** ou en conseil et **soutien stratégique**, les professionnels de **Sherbrooke Innopole** sont là pour les accompagner, à toutes les étapes de croissance de leur entreprise.

AXE 1

STIMULER UN ENVIRONNEMENT CATALYSEUR DE CROISSANCE

Au cours de l'année 2013, de nombreux projets ont été menés par l'équipe de Sherbrooke Innopole, que ce soit dans le cadre de partenariats ou de concertation, de support au recrutement, d'événements de maillage, de développement d'infrastructures ou de programmes spéciaux.

116 PROJETS **EN COURS**

32 PROJETS **RÉALISÉS**

AXE 2

DÉVELOPPER LES FILIÈRES-CLÉS

Dans le cadre de leur travail direct avec les entreprises, les professionnels de Sherbrooke Innopole ont travaillé sur pas moins de 601 dossiers en 2013 dont 153 ont été conclus ou réalisés, pour des investissements attendus de 77 253 759 $.

601 DOSSIERS **EN COURS**

153 DOSSIERS **RÉALISÉS**

77 253 759 $ INVESTISSEMENTS **ATTENDUS**

1358 EMPLOIS **CONSOLIDÉS**

+ 539 EMPLOIS **CRÉÉS**

= 1897 EMPLOIS TOTAUX **ATTENDUS**

UNE ÉQUIPE IMPLIQUÉE

TOUS RÉUNIS, LES MEMBRES DE L'ÉQUIPE DE SHERBROOKE INNOPOLE PARTICIPENT À PLUS DE 40 COMITÉS ET CONSEILS D'ORGANISMES.

DE SHERBROOKE INNOPOLE

EN 2013, L'ÉQUIPE DE SI A TRAVAILLÉ SUR PLUS DE **717 DOSSIERS** OU PROJETS. DE CE NOMBRE, 185 ONT ÉTÉ COMPLÉTÉS, POUR DES RETOMBÉES DE PLUS DE **77 M$** EN INVESTISSEMENTS ET PRÈS DE **1900 EMPLOIS**.

AXE 3

ÉTABLIR LA NOTORIÉTÉ

Afin de faire rayonner Sherbrooke et ses entreprises sur les scènes locale, nationale et internationale, et de faire connaître son offre de services, Sherbrooke Innopole a développé une stratégie basée sur les communications locales et le web. Ainsi, son site internet bilingue et ses médias sociaux se sont établis comme un carrefour d'information incontournable. De plus, l'équipe des communications apporte son support et fait la promotion des différents projets de Sherbrooke Innopole, de ses partenaires et de ses entreprises.

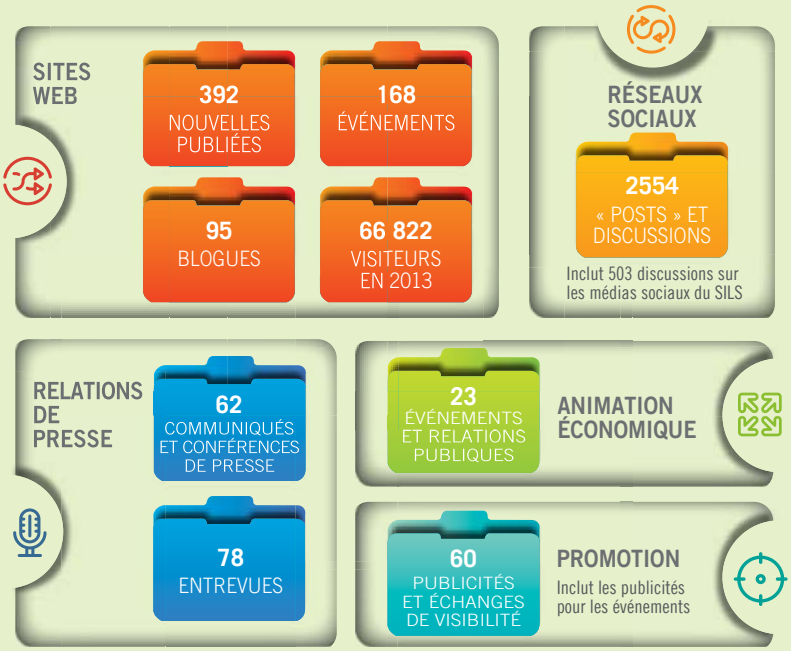

Entrevue avec le président du conseil d'administration **Marc Cantin**

UNE STRATÉGIE **GAGNANTE!**

Q Monsieur Cantin, on lit partout que l'économie tire de la patte. Cela a-t-il affecté les performances économiques de la ville de Sherbrooke en 2013?

R Il est vrai que l'économie québécoise a vécu de nombreuses difficultés. Il faut se rappeler que notre meilleur client, notre voisin américain, continue de peiner et son économie tarde à retrouver sa vigueur d'avant la crise financière. Il faut souligner cependant que l'économie canadienne a enregistré la meilleure performance des pays du G8 et que celle du Québec a réussi à maintenir un niveau intéressant de développement. En ce qui concerne l'économie sherbrookoise, il semble que globalement la performance au niveau de l'emploi soit décevante pour l'ensemble de la RMR de Sherbrooke qui comprend huit autres municipalités, dont Magog. Les résultats à Sherbrooke, recueillis directement auprès de nos entrepreneurs par notre inventaire industriel sont plus réjouissants avec **un gain net de 7 entreprises et de 402 emplois**. C'est rassurant de constater que notre stratégie de développement économique par filières-clés tient la route. Cela confirme la qualité de nos professionnels et surtout le dynamisme de nos entrepreneurs locaux. Je suis très heureux des résultats dans une année de transition.

Q Vous parlez d'année de transition, est-ce une façon de dire que le changement à la direction générale de Sherbrooke Innopole a joué un rôle dans les résultats enregistrés cette année en matière de performance économique?

R Madame Josée Fortin relève avec brio le défi de la direction générale et elle accomplit un travail remarquable jusqu'à ce jour. Mais, sans minimiser son rôle, je dirais que le changement à la direction n'a aucun impact direct sur nos résultats. La direction générale de Sherbrooke Innopole, c'est le chef d'orchestre de notre développement, le général qui mène les troupes sur le terrain. Néanmoins, il faut rappeler que nous nous sommes donnés comme ville, lors du sommet économique tenu en 2007, une stratégie commune de développement économique basée sur cinq filières-clés. Une stratégie qui visait à la fois à fortifier notre secteur manufacturier et à faire émerger de nouvelles activités économiques issues de l'économie du savoir. **Cette stratégie des cinq filières-clés a fait ses preuves et sera maintenue**, car elle représente une sorte de contrat moral entre Sherbrooke Innopole et les forces vives de notre milieu. Madame Josée Fortin travaille donc en continuité avec le passé tout en apportant des améliorations et des ajustements nécessaires après cinq ans.

Q Quels sont les améliorations ou les ajustements qui seront apportés?

R Nous avons rendu public récemment notre nouveau plan stratégique quinquennal qui s'inscrit en parfaite continuité avec ce que nous avons fait jusqu'à présent. Parmi les ajustements qui seront apportés, **nous porterons une plus grande attention à notre secteur manufacturier**. Nous avons toujours accordé beaucoup d'importance à nos industries locales, mais il s'est parfois créé une perception, fausse quant à moi, que nous étions plus préoccupés par les chercheurs et les filières technologiques. Nous avions eu le mandat de faire de Sherbrooke une ville d'innovation et de faciliter son virage d'une économie traditionnelle vers une économie à valeur ajoutée **mettant à profit nos chercheurs et nos instituts de recherche, au bénéfice des entreprises**. Mais il ne faut pas se méprendre, nous avons toujours accordé une grande importance au secteur manufacturier qui représente plus de 50 % de nos emplois. D'ailleurs, si l'on prend la peine de consulter les résultats des investissements dans le secteur manufacturier depuis 2008, on constatera que cette filière a toujours été au cœur du succès de l'économie de Sherbrooke.

C'EST RASSURANT DE CONSTATER QUE NOTRE STRATÉGIE DE DÉVELOPPEMENT ÉCONOMIQUE PAR FILIÈRES-CLÉS TIENT LA ROUTE.

Avec le redémarrage attendu de l'économie américaine en 2014, il faut accorder une attention encore plus particulière au secteur industriel et aider nos entrepreneurs, en synergie avec nos quatre autres filières-clés, à augmenter leur productivité **afin que nos entreprises soient plus concurrentielles sur les marchés d'exportation**. C'est l'un des ajustements apportés dans notre plan stratégique.

On cherchera aussi à améliorer le financement de nos entreprises émergentes dans des secteurs d'avenir tout en continuant de travailler à développer l'entrepreneuriat et à stimuler le goût d'entreprendre chez nos jeunes universitaires.

Bref, nous poursuivons avec notre stratégie des cinq filières-clés qui a permis, rappelons-nous, la création nette de 1801 emplois au cours des quatre dernières années, malgré une conjoncture économique difficile. Pas question que Sherbrooke Innopole devienne un gros commissariat industriel à l'image de ce qui était la norme dans les années 80 et 90 ou encore que nous brisions le contrat moral que nous avons avec les forces vives de notre milieu pour faire de Sherbrooke une ville d'innovation avec un rayonnement international.

Q Si on revient aux résultats de notre économie en 2013, que devons-nous en retenir outre le fait que vous vous félicitez de l'efficacité et de l'à-propos de la stratégie déjà mise en place?

R Je ne sais pas si l'on a accordé assez d'importance à l'événement, mais l'automne dernier, **nous avons reçu chez nous les plus importants joueurs internationaux dans le secteur des technologies médicales et de l'industrie pharmaceutique** lors du Sommet international des sciences de la vie. Sa tenue chez nous a été l'aboutissement du processus mis en place avec la création de Sherbrooke Innopole et a consacré notre capacité à rayonner sur le plan international dans un secteur identifié comme majeur pour notre avenir. Nous ne pouvons que nous en réjouir.

Nous avons aussi beaucoup à offrir sur le plan de l'innovation dans plusieurs de nos centres de recherche et de plus en plus, cette innovation donne des résultats concrets dans des entreprises qui se construisent chez nous. Notre équipe organise d'ailleurs un événement annuel dédié au maillage chercheurs-entreprises, qui donne lieu à la formation de partenariats prometteurs. Il n'y a plus de doute possible : Sherbrooke est une communauté innovante.

Q En terminant, à quoi faut-il nous attendre de Sherbrooke Innopole au cours de 2014?

R Comme nous l'avons détaillé dans notre plan stratégique, Sherbrooke Innopole poursuivra avec son équipe de professionnels à soutenir notre économie en s'appuyant sur notre stratégie des cinq filières-clés. Nous continuerons aussi à maintenir notre présence dans le milieu afin de stimuler la convergence de tous les acteurs du milieu pour nous assurer de créer chez nous un environnement d'entrepreneuriat et d'innovation. Nous soutiendrons plus que jamais nos entrepreneurs dans leur volonté d'améliorer leur productivité pour être plus concurrentiels sur les marchés internationaux.

Ce qu'il faut surtout retenir, c'est la détermination de Sherbrooke Innopole à maintenir le cap sur ses objectifs. Il faut se rappeler que notre virage vers une économie à valeur ajoutée date de cinq ans à peine. **Il faut garder l'accent sur notre volonté de faire rayonner Sherbrooke chez nous et partout dans le monde** et maintenir le développement de nos 5 filières-clés basées sur l'innovation et l'entrepreneuriat. Notre persistance et l'effort soutenu de tous les acteurs du milieu continuera de nous rapporter à tous collectivement.

Métosak s'est installée dans une toute nouvelle usine de 28 000 pieds carrés dans le parc industriel Gene-H.-Kruger. Spécialisée dans la conception et la fabrication de pièces métalliques, l'entreprise souhaitait notamment y automatiser sa production. Cette expansion a nécessité des **investissements de 2 405 000 $** en infrastructure et équipements et permis la consolidation de 28 emplois et la **création de 18 nouveaux**; l'entreprise a pu compter sur le soutien de Sherbrooke Innopole pour mener à bien cet ambitieux projet.

Le fabricant de mobilier de bureau **Logiflex** poursuit ses investissements en automatisation et informatisation : l'entreprise du chemin St-Roch, qui emploie plus de 200 personnes, **a investi près de 1 M$** pour l'acquisition et l'implantation de trois nouveaux équipements et systèmes améliorant sa compétitivité. Ces investissements s'ajoutent à ceux effectués par l'entreprise depuis qu'elle a pris le virage de l'innovation technologique en 2005, notamment une ligne de production presque entièrement automatisée il y a trois ans au coût de 4,5 M$.

La PME sherbrookoise **Tablex** a signé une entente nationale avec United Grocers, qui représentent plus de 34 % du marché de l'industrie alimentaire du Canada. L'entreprise spécialisée dans le design, la fabrication et la distribution de systèmes de marchandisage est ainsi devenue un fournisseur *Partenaire* pour UGI. Les produits de Tablex figuraient par ailleurs parmi le **Top 10 des produits les plus novateurs au Canada** en 2013 selon la Fédération canadienne des épiciers indépendants.

industries **manufacturières** et fabrication de pointe

NATHALIE PRINCE
B.A.A. D.Éc.

MÉTOSAK

Portable Winch a fêté ses 10 ans en 2013! L'entreprise de Sherbrooke, qui fabrique et distribue des treuils portables à essence et électriques, a profité de l'occasion pour inaugurer la nouvelle section de son usine de la rue Thomas-Tremblay. Cet agrandissement a permis à l'entreprise de doubler la superficie de l'espace usine-entrepôt.

Pour sa part, **Artopex** a procédé à l'ouverture officielle de ses nouvelles installations dans le Parc industriel régional, où l'entreprise a consolidé l'ensemble de la production de chaises et fauteuils de son unité Tec Innovation – auparavant située rue de Courcelette – et de son usine de Laval. Cette expansion a permis à Artopex de doubler sa capacité de production et d'acquérir de nouveaux équipements. Le nombre d'employés **a presque doublé** lui aussi, pour atteindre 60 travailleurs.

L'entreprise sherbrookoise **Atelier Poly-Teck**, spécialisée dans la fabrication d'articles de vinyle et de reliures laminées en impression numérique et la sous-traitance industrielle, a mis sur pied un service novateur en Estrie destiné aux personnes vivant avec une problématique d'adaptation sociale. **Le Plateau Développement-Compétences** vise à développer des compétences personnelles ainsi que le savoir-faire nécessaire à une éventuelle intégration vers un emploi adapté ou régulier.

Présente au cœur de Sherbrooke depuis 1913, **Produits American Biltrite** a célébré son 100e anniversaire au printemps 2013. L'entreprise œuvre dans la conception et fabrication de produits industriels en caoutchouc et de produits commerciaux de revêtement de sol en caoutchouc et vinyle et emploie 235 personnes.

Après avoir obtenu des contrats au Qatar et en Italie, **Candock** a pu démontrer son savoir-faire chez elle, lors des Jeux du Canada. Les quais utilisés lors des compétitions sur le lac Magog ont été fabriqués par l'entreprise sherbrookoise, sous forme de blocs modulaires flottants à base de plastique respectueux de l'environnement.

La division Papiers pour publications de **Kruger** s'est vu décerner le prix Innovation verte lors du **23e gala des Prix Innovation** de l'Association pour le développement de la recherche et de l'innovation du Québec (ADRIQ). La distinction reconnaît le caractère novateur et écologique du projet de revalorisation des cendres volantes issues de la centrale de cogénération à la biomasse de son usine de l'arrondissement de Brompton.

L'entreprise **Moules industriels** continue sa croissance et a déménagé dans une nouvelle usine dans le Parc industriel régional, générant des investissements de plus de **2 M$**.

LOGIFLEX

Organisée par **Sherbrooke Innopole**, la première édition du **Sommet international des Sciences de la vie de Sherbrooke** s'est avérée une brillante réussite, avec près de 300 participants du Canada, des États-Unis, de la France, du Royaume-Uni, de la Suède et de l'Islande. Une quinzaine de conférenciers de renom issus des secteurs pharmaceutique et des technologies médicales et plus de 400 rencontres d'affaires B2B ont également été au programme.

L'événement a permis aux entreprises et chercheurs de Sherbrooke de rayonner à l'échelle mondiale. De plus, Sherbrooke Innopole et **Medicon Village AB**, en Suède, y ont ratifié un protocole d'entente visant à favoriser la collaboration entre les pôles des sciences de la vie de leur région respective.

Immune Biosolutions, une jeune entreprise en biotechnologie produisant des anticorps de haute qualité à partir d'œufs, connaît une année 2013 exceptionnelle : la commercialisation de ses produits innovants va bon train, elle **a doublé ses effectifs**, reçu 250 000 $ en financement de Développement économique Canada et **remporté plusieurs concours** entrepreneuriaux d'envergure à l'échelle provinciale et nationale.

Déjà présente à Sherbrooke et Montréal, **Diex Recherche** ouvre un 3e site, voué à la recherche en oncologie. Cette expansion est le fruit d'un partenariat entre VM Médical et Diex. Il s'agit d'un modèle unique au Canada dans le domaine de la recherche en oncologie qui permettra aux patients d'accéder aux plus récents traitements en recherche sur le cancer.

L'entreprise **LUMED** a décroché le 2e prix national au Concours québécois en entrepreneuriat, dans la catégorie Innovations technologiques, et s'est illustrée comme finaliste au **3e DevTech 50.** L'entreprise développe et commercialise des solutions informatisées améliorant la productivité du personnel de la santé.

Le centre de recherche clinique **Q&T** a emménagé dans de nouveaux locaux sur la rue King Ouest, lui permettant ainsi d'agrandir ses espaces de travail mais aussi d'y aménager une des seules salles de plasmaphérèse (prélèvement du plasma sanguin) en Amérique du Nord.

JOSÉE BLANCHARD
PH. D. MBA

Pr Richard Leduc est le seul Canadien primé parmi les huit lauréats du 1er concours *Discovery Fast Track* organisé par **GlaxoSmithKline** (GSK). Le projet de M. Leduc vise à élaborer de nouvelles stratégies thérapeutiques pour contrer l'excès de fer.

L'Université de Sherbrooke et Pfizer ont annoncé le renouvellement de la Chaire Pfizer sur les technologies d'analyse des procédés en génie pharmaceutique. L'entreprise injectera près de 3 M$ sur cinq ans dans la Chaire, détenue par le professeur **Nicolas Abatzoglou**.

Le professeur **Roger Lecomte** est le lauréat du prix **Lionel-Boulet 2013**, la plus haute distinction remise par le gouvernement du Québec pour la recherche et le développement en milieu industriel.

Les professeurs **Nancy Dumais** et **Brendan Bell** de l'Université de Sherbrooke ont reçu le titre de Personnalités scientifiques de l'année 2013 lors de la **Soirée Excellence *La Presse*** pour leurs découvertes relatives au VIH.

Yue Zhao et **Pierre Harvey**, professeurs à la Faculté des sciences de l'Université de Sherbrooke, ont été récompensés par la Société canadienne de chimie, qui leur a décerné un prix honorant l'ensemble de leurs recherches; alors que les professeurs **Benoît Chabot** et **Éric Massé** se sont vus décerner de prestigieux prix par la Société canadienne pour les biosciences moléculaires.

◀ IMMUNE BIOSOLUTIONS

Après avoir investi substantiellement en R&D, **Pur Noisetier** vient d'attaquer le marché européen en ouvrant un bureau à Bruxelles. L'entreprise développe des produits en bois de noisetier et des produits dermo-cosmétiques à base d'extrait de noisetier.

Le gouvernement du Québec a octroyé un prêt de 12,5 M$ à **Neptune Technologies & Bioressources**, spécialisée dans la production et la formulation de produits de biomasse marine. Cet investissement s'inscrit dans le cadre de la relance de l'usine de Sherbrooke, un projet s'élevant à **43 M$**. Le prêt sans intérêt permettra, à terme, la création et la consolidation de **140 emplois**. En plus de leurs nouveaux laboratoires situés sur la rue Comtois, la relance des activités à l'usine de la rue Pépin est prévue pour début 2014.

THE COLOR GROUP ▶

technologies propres

Sherbrooke a accueilli des investisseurs et grands donneurs d'ordre de partout au Québec alors que **Sherbrooke Innopole** a tenu son **2e Rendez-vous des technologies propres**, sous la présidence d'honneur de Mihai Rasidescu. Cet événement unique au Québec permet à des entreprises sherbrookoises de stimuler la création de partenariats et de rayonner à travers toute la province. Les entreprises sélectionnées étaient : **Industries Dettson**, **Sigma Foam**, **Terraquavie**, **Ressac**, **Sherbrooke OEM**, **Novacab**, **Ledtech** et **leprohon** tandis que le **Cégep de Sherbrooke** a présenté ses innovations solaires dédiées aux pays en voie de développement.

Industries Dettson, un concepteur et fabricant d'appareils de chauffage, a lancé deux produits innovateurs à haute efficacité énergétique. Ceux-ci sont le fruit de l'important virage technologique opéré par l'entreprise sherbrookoise ces dernières années pour répondre aux réalités d'un marché de l'énergie en pleine transition à l'échelle mondiale.

L'entreprise fabriquant des équipements spécialisés pour les centres de tri **Sherbrooke OEM** dresse un bilan extrêmement positif de la dernière année et prévoit que **son chiffre d'affaires triplera** l'an prochain. Non seulement l'entreprise est redevenue 100 % québécoise grâce à un partenariat avec **Desjardins Entreprises** et **Capital Croissance PME**, mais elle a également obtenu un important contrat chez Valoris, le leader régional en gestion des matières résiduelles.

L'entreprise sherbrookoise **Enviro-accès** a lancé en 2013 une toute nouvelle attestation : Carboresponsable[MC], à l'intention des organisations qui s'engagent dans la réduction de leurs émissions de gaz à effet de serre (GES). Elle a aussi lancé son nouveau logiciel de gestion des inventaires de gaz à effet de serre municipaux.

Laboratoire M2 a reçu une contribution de 400 000 $ du gouvernement du Québec pour soutenir ses investissements en R&D. L'entreprise spécialisée dans la formulation et la fabrication de désinfectants et nettoyants naturels et biodégradables, injectera **2,7 M$** d'ici 2016 afin de développer et commercialiser cinq nouveaux produits et applications de sa technologie **Thymox**.

CHLOÉ LEGRIS
ING.

SHERBROOKE OEM

Ecotierra, entreprise œuvrant dans le développement de projets agroforestiers générant des crédits carbone pour le bénéfice des communautés en voie de développement, a débuté l'année en inaugurant ses nouveaux locaux sur la rue Belvédère à Sherbrooke. Son projet péruvien de reboisement *Shade Coffee & Cacao Reforestation* a aussi été enregistré au registre **MarkIt Environmental**.

Enerkem termine la construction de sa première usine d'éthanol de taille industrielle à Edmonton et continue de révolutionner le domaine des biocarburants : l'entreprise sherbrookoise a bénéficié d'un investissement de 1,1 M$ de Ressources naturelles Canada pour mener un nouveau projet de R&D en collaboration avec l'**Université de Sherbrooke** dans les installations d'Enerkem à Sherbrooke.

Après 55 ans d'existence, l'entreprise **Idéal Combustion** a inauguré sa nouvelle usine de plus de 23 000 pieds carrés dans le Parc industriel régional. L'ensemble du projet a nécessité des investissements de plus de **2,3 M$**, permettant de consolider les quelque 30 emplois existants et d'en créer près d'une dizaine d'autres. L'entreprise a profité de l'occasion pour dévoiler sa toute nouvelle chaudière à la biomasse.

L'entreprise spécialisée dans la distribution de technologies environnementales novatrices pour le traitement des eaux usées **DBO Expert** s'est implantée à Sherbrooke dans l'arrondissement de Brompton. L'installation dans ses nouveaux locaux de 6 200 pieds carrés a nécessité des investissements de **690 000 $** et a permis la création d'une **quinzaine de postes** à Sherbrooke.

Le cofondateur et chef de la direction technologique d'Enerkem, **Esteban Chornet**, s'est vu décerner le prix d'excellence **Don Klass 2013** lors du récent congrès tcbiomass2013 à Chicago. Cet honneur récompense la contribution exceptionnelle de M. Chornet en matière d'innovations technologiques avant-gardistes dans le secteur de la bioénergie.

DBO EXPERT

ING ROBOTIC AVIATION

technologies de l'information et des communications

Fondée en 1998, **SherWeb** a plus que jamais le vent dans les voiles! Avec plus de 20 000 clients partout dans le monde et un taux de croissance de 403 %, SherWeb figurait à nouveau cette année aux prestigieux palmarès **Technologie Fast 50** et **Fast 500** de Deloitte. L'entreprise de Sherbrooke a aussi été nommée **Partenaire de l'année 2013** à l'échelle internationale par Microsoft. De plus, le siège social et les quelque 200 employés sherbrookois de l'entreprise ont aménagé à l'automne dans de tous nouveaux locaux totalisant 40 000 pieds carrés au coin des rues King et Jacques-Cartier.

Fondée par deux étudiants de l'Université de Sherbrooke, l'agence **Osez**, spécialisée en marketing engagé auprès de la clientèle 15-24 ans, connaît des débuts prometteurs. Notons qu'Osez remportait, plus tôt cette année, le titre de grande gagnante dans la catégorie Entrepreneuriat, affaires et vie économique, lors du gala **Forces Avenir 2013**.

Faste année pour **Lubie**! L'agence a fait l'acquisition d'un de ses concurrents, **Oxtal Solutions**, ce qui lui permettra de bonifier son offre de services, notamment en expertise technologique. L'entreprise sherbrookoise a fêté ses cinq ans en 2013 et a inauguré de nouveaux bureaux au centre-ville. L'année s'est clôturée en beauté en remportant un prix **Boomerang**.

GORDON HARLING
B.A.SC (E.E) M. ing. (Phys) D. Éc.

Affairesdegars.com continue de s'imposer : il compte près d'**un million de visiteurs** uniques par mois. Avec une équipe de plus de 30 chroniqueurs, l'entreprise sherbrookoise propose sur sa plateforme web des blogues, des articles, des éditoriaux et des vidéos sur divers sujets intéressant les hommes.

À 820 kilomètres au-dessus de nos têtes se promène actuellement le satellite PROBA-Végétation, au développement duquel la société sherbrookoise **NGC Aérospatiale** a participé. Le satellite, lancé en mai 2013, orbitera autour de la Terre dans le but de recueillir des informations liées à sa santé, son climat et sa végétation. PROBA-V est le troisième satellite de la série PROBA auquel NGC Aérospatiale contribue.

Le Groupe **IXTROM** de Sherbrooke développera une vitrine technologique de son logiciel IXGMAS M2, évaluée à plus de 700 000 $, avec le soutien du gouvernement du Québec. Le logiciel est un système global novateur d'alerte massive multimode permettant de communiquer lors de situations critiques et d'états d'urgence.

L'infirmière sherbrookoise **Marie Fortier** a développé une façon originale de soutenir les futurs parents, en lançant le site **www.mescoursprenataux.com**, sur lequel on retrouve 40 vidéos pour les 40 semaines de grossesse. Le projet a retenu l'attention lors du Concours québécois en entrepreneuriat qui l'a gratifié d'un prix régional.

L'entreprise sherbrookoise **AxesNetwork** enthousiasme les investisseurs qui y ont réinjecté plus de 1 M$ pour soutenir sa croissance. Les produits d'AxesNetwork, dont le système de paiement automatisé et sécurisé par cartes à puce, sont présents dans plusieurs centaines de casinos à travers le monde. AxesNetwork a doublé son chiffre d'affaires à deux reprises au cours des dernières années.

L'entreprise de Sherbrooke **Magex Technologies** a signé une entente avec Sandicor de San Diego, pour l'intégration de son application Zoom-Imm à son système inter-agences. C'est plus de 22 000 courtiers immobiliers qui profiteront de cette application d'analyse de rentabilité d'immeubles à revenus.

Mes Bobettes ne se vendent plus seulement en ligne! Fondée en 2010 par Philippe Vachon, David Côté-Hamel et Pierre-Philippe Rousseau, la jeune entreprise sherbrookoise spécialisée dans la vente en ligne de sous-vêtements masculins a maintenant pignon sur rue au centre-ville.

Un musée du jeu vidéo a vu le jour à Sherbrooke, sous l'impulsion de David Deschênes, au sein de l'**Institut Desgraff**. On y retrouve les appareils et logiciels qui ont fait la petite histoire des jeux électroniques depuis plus de 30 ans.

L'entreprise chilienne iFMS Chile a acheté des drones Serenity à **ING Robotic Aviation** pour l'aider à combattre les feux de forêt. Ces appareils, développés au bureau de Sherbrooke d'ING Robotic Aviation, permettront de recueillir un large éventail d'images grâce à un système de caméras électro-optiques et infrarouges.

LUDIS MEDIA

GORDON HARLING
B.A.SC (E.E) M. ing. (Phys) D. Éc.

INSTITUT INTERDISCIPLINAIRE D'INNOVATION TECHNOLOGIQUE

Bien que ses fondateurs, Maher Boulos et Jerzy Jurewicz, aient décidé de passer le flambeau à la compagnie norvégienne Arendals Fossekompani ASA (AFK), **Tekna Systèmes Plasma** continue de s'imposer comme un chef de file mondial de la technologie du plasma induit. L'entreprise, qui compte aujourd'hui **85 employés**, dont près d'une dizaine à l'étranger, et des clients aux quatre coins du globe, a enregistré une croissance annuelle moyenne de **25 %** ces cinq dernières années.

Le chiffre d'affaires de sa filiale Tekna Advanced Materials est en hausse constante depuis sa création en 2009; et une nouvelle filiale vient de voir le jour en France, **Tekna Plasma Europe**. Les équipements et matériaux fabriqués par **Tekna Advanced Materials** sont, entre autres, destinés aux industries aéronautique, automobile, électronique et chimique.

Menés par l'équipe de la Chaire de recherche du Canada en semi-conducteurs quantiques du professeur **Jan J. Dubowski**, des chercheurs de **l'Université de Sherbrooke** ont développé une micropuce permettant de détecter de façon rapide et efficace différents virus et bactéries. Leur percée est d'autant plus prometteuse qu'elle peut rivaliser, voire surpasser les résultats obtenus avec des appareils plus gros et plus chers.

Une équipe de chercheurs de l'Université de Sherbrooke, menée par le professeur **Louis Taillefer**, a observé un phénomène sans précédent dans un supraconducteur : une transition entre deux types de supraconductivité dans un même matériau. Il s'agit là d'une percée importante vers des supraconducteurs qui fonctionneraient à la température de la pièce.

Le professeur **Alexandre Blais**, du Département de physique de l'Université de Sherbrooke, et le post-doctorant **Matthew Woolley**, ont participé à une expérience, en collaboration avec une équipe de la *Swiss Federal Institute of Technology de Zurich*, qui pourrait contribuer au développement des ordinateurs quantiques. Le résultat de leurs travaux, publiés dans la revue *Nature Physics*, laisse entrevoir la possibilité de faire interagir plusieurs bus quantiques, à la base de l'ordinateur du futur.

micro-nano **technologies**

mentorat d'affaires

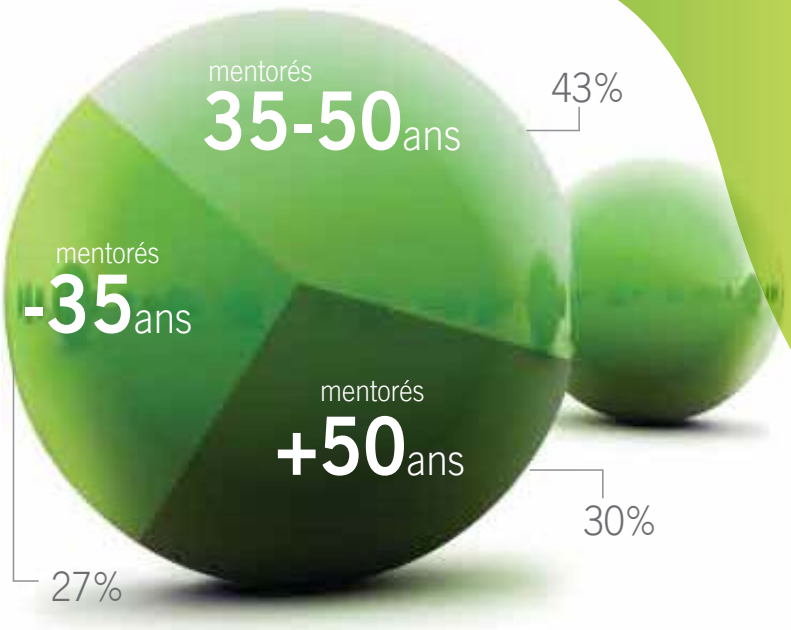

65 entrepreneurs mentorés en cours d'année

52 % issus des filières-clés

25 % sont des femmes

29 nouveaux mentorés

La cellule de mentorat d'affaires de Sherbrooke Innopole a connu une année exceptionnelle, avec 38 mentors qui ont accompagné 65 entrepreneurs au courant de 2013. Plus de la moitié des mentorés sont issus des filières-clés de Sherbrooke Innopole.

Près d'une quarantaine d'activités ont été organisées en cours d'année à l'intention des mentors et mentorés de la cellule. En plus de déjeuners-rencontres et de comités, **une série de neuf formations exclusives et gratuites** données par des experts-conseils de Raymond Chabot Grant Thornton a été offerte afin de développer les compétences de nos chefs d'entreprises en gestion comptable et financière, en planification-stratégie et en ressources humaines. Trois ateliers subventionnés ont complété l'offre de formation aux mentorés en 2013.

Pour leur part, les mentors ont aussi eu accès à sept modules de formation visant l'amélioration et le développement de leurs compétences en accompagnement.

La cellule a continué de rayonner en 2013 en organisant deux **5 à 7 réseautage** auxquels plus de 120 personnes ont participé. Elle a également participé à de nombreux événements, dont le Speed-coaching du Centre d'entrepreneurship Dobson-Lagassé et le Salon Affaires Réseautage 2.1, en plus de poursuivre une campagne de promotion accrocheuse.

Le travail exceptionnel de 16 mentors a été honoré lors d'un **événement reconnaissance** à l'hôtel de ville en présence du maire de Sherbrooke, Bernard Sévigny, et du président-directeur général de la Fondation de l'entrepreneurship, Alain Aubut. À ce jour, trois mentors de la cellule sherbrookoise ont reçu la plus haute distinction – Diamant – décernée par le Réseau M. Il y a seulement 38 mentors Diamant au Québec.

MENTORAT
sherbrooke innopole

Chez Sherbrooke Innopole

L'année 2013 a été marquée de changements importants au sein de Sherbrooke Innopole dont, au premier chef, à la direction générale de l'organisation. Pierre Bélanger, en poste depuis 2009, a quitté ses fonctions au mois de juin. Lors de son allocution annuelle devant la communauté d'affaires sherbrookoise, il a dressé un bilan positif de l'action de Sherbrooke Innopole et s'est dit extrêmement confiant pour l'avenir. Il a souligné la qualité de son équipe, la force des partenariats construits au fil des années, l'émergence d'une culture d'entrepreneuriat solide à Sherbrooke, la présence de fonds diversifiés et d'un pôle universitaire de calibre mondial, comme des atouts de poids pour le développement économique futur de Sherbrooke.

Les classes politique et économique sherbrookoises ont unanimement salué le passage de **Pierre Bélanger**, dont les compétences et les qualités professionnelles ont été précieuses au développement économique de Sherbrooke mais qui a aussi su lui insuffler une stratégie et une vision.

Marc Cantin, président du conseil d'administration de Sherbrooke Innopole, et **Bernard Sévigny**, maire de Sherbrooke, ont par la suite fait la nomination de **Josée Fortin** à la direction générale de l'organisation. Précédemment présidente et directrice générale de SOCPRA et forte d'une expérience diversifiée couvrant les secteurs privé comme parapublic, ici comme à l'étranger, Josée Fortin a consacré la majorité de sa carrière au développement économique du Québec. Elle a repris le flambeau comme directrice générale de Sherbrooke Innopole en abordant de front plusieurs dossiers majeurs dont la planification stratégique 2014-2019 et a procédé à une réorganisation interne.

À l'instar de la société et de l'économie sherbrookoises, le conseil d'administration a aussi évolué au cours de l'année 2013. Ainsi, **Annie Godbout** a été nommée comme représentante élue de la Ville, succédant à **Pierre Boisvert**. **Réal Létourneau**, associé et vice-président chez Raymond Chabot Grant Thornton, **Michael Broadhurst**, directeur général du site Sherbrooke de Charles River Laboratories, et **Mario Lambert**, président et fondateur de Surplec HV Solutions, se sont aussi joints au conseil en cours d'année, succédant à **Éric Grondin**, **Maher Boulos** et **Gilles Gagnon**.

De nouveaux visages sont aussi apparus en cours d'année au sein de l'équipe de Sherbrooke Innopole : **Marleen Purcell**, préposée à la localisation, **Christine Poulin**, agente de communications, **Danye Desrochers**, analyste financière, et **Serge Guillot**, conseiller financier.

Deux professionnels de Sherbrooke Innopole ont été certifiés au titre de Développeur économique (D. Éc.) en 2013, soient **Céline Bilodeau**, conseillère en développement industriel, et **Gordon Harling**, directeur du développement pour les filières des TIC et micro-nanotechnologies. À ce jour, seulement 45 professionnels détiennent ce titre au Québec.

ÉVÉNEMENTS

La première édition du **Sommet international des Sciences de la vie de Sherbrooke (SILS)** s'est avérée une brillante réussite, avec près de 300 participants du Canada, des États-Unis, de la France, du Royaume-Uni, de la Suède et de l'Islande. La programmation relevée du Sommet, sous le thème « Construisons l'avenir ensemble », a également été le cadre de trois annonces d'importance : **Merck Canada** a annoncé une subvention de 4 M$ au Fonds de recherche du Québec – Santé pour la recherche universitaire dans le cadre de l'initiative *Stratégie de recherche axée sur le patient*. **Sherbrooke Innopole** et **Medicon Village AB** ont signé un protocole d'entente visant à favoriser la collaboration entre les pôles des sciences de la vie à Sherbrooke, au Québec, et Lund, en Suède. Enfin, **NÉOMED** a annoncé un projet, avec trois chercheurs de Sherbrooke, visant le développement d'une nouvelle classe de médicaments antiviraux pour contrer la multiplication du virus influenza.

Sherbrooke a accueilli des sommités du domaine du capital de risque, à l'occasion du **Rendez-vous des capitaux de risque**, organisé par **Sherbrooke Innopole** en collaboration avec **Réseau capital**. L'événement avait comme objectif de démystifier le fonctionnement et les enjeux de ce type de financement et de stimuler la création de nouveaux partenariats. Une centaine de participants, pour la plupart des dirigeants d'entreprise provenant d'un peu partout au Québec, se sont déplacés pour l'occasion.

Plus de 150 experts technologiques et représentants de villes du Québec ainsi qu'une délégation de **Montpellier Agglomération** et d'**IBM** France se sont réunis à Sherbrooke dans le cadre de la 3e édition du **Rendez-vous des TIC** sous le thème « Villes intelligentes et données ouvertes : un monde de possibilités ». Organisé par **Sherbrooke Innopole** et le **Réseau Action TI Estrie**, l'événement visait à partager les avancées et perspectives en matière de ville intelligente, à présenter des technologies innovantes et à stimuler des occasions d'affaires entre donneurs d'ordre et fournisseurs potentiels. La **Ville de Sherbrooke** a profité de l'occasion pour dévoiler son nouveau portail de données ouvertes.

La troisième édition de **L'innovation, c'est payant!** a atteint une participation record. La journée a permis aux 172 participants issus d'entreprises, d'organismes, de centres de recherche et de services-conseils d'en apprendre plus sur l'innovation en collaboration. La séance de maillage entre les entreprises et les chercheurs a suscité de nombreuses rencontres entre des partenaires potentiels.

La seconde édition du **Rendez-vous des technologies propres**, sous la présidence d'honneur de Mihai Rasidescu, a connu un franc succès. Cet événement unique au Québec permet à des leaders verts de la région de rencontrer des investisseurs et grands donneurs d'ordre pour générer des occasions d'affaires et leur fournir une visibilité à l'échelle provinciale. C'est dans le cadre de présentations-éclairs que chacune a l'opportunité de se présenter, le tout suivi d'une période de réseautage.

SHERBROOKE ET SES ENTREPRISES

SE DISTINGUENT

Sherbrooke figure au palmarès des 10 villes les plus prometteuses en Amérique, selon l'édition 2013/14 du palmarès ***fDi American Cities of the Future***. Sherbrooke est au 10e rang des 196 villes de 100 000 à 350 000 habitants d'Amérique du Nord et du Sud considérées dans l'étude. Elle est la seule ville québécoise à s'être hissée dans ce top 10.

En plus de cette position globale enviable, Sherbrooke s'est distinguée par rapport à sa stratégie d'attraction d'investissements directs étrangers (4e) et pour la convivialité de son environnement d'affaires (9e), toujours dans la catégorie des petites villes. Là encore, Sherbrooke est la seule agglomération du Québec à figurer à ces sous-classements.

Sherbrooke poursuit sa progression au palmarès des villes entrepreneuriales en se classant au 14e rang (sur 107) des villes canadiennes selon l'étude annuelle effectuée par la **Fédération canadienne de l'entreprise indépendante (FCEI)**, en hausse de 14 positions comparativement à l'an dernier et de 25 positions par rapport au palmarès 2011.

L'**Université de Sherbrooke** fait encore une fois bonne figure au classement ***Canada's Top 50 Research Universities*** : elle est cotée 11e, en hausse de cinq positions par rapport à 2012.

Six jeunes entreprises de Sherbrooke se sont illustrées lors de la 15e édition du Concours québécois en entrepreneuriat. Alors que **Inogec** (Services aux entreprises) et **Terre d'abondance** (Exploitation, transformation et production) ont été récompensés comme lauréats sherbrookois, la **Clinique juridique Juripop de l'Estrie** (Économie sociale) et les **Cours prénataux Marie Fortier** (Services aux individus) ont rayonné à titre de gagnants régionaux.

Deux jeunes entreprises ont fait briller Sherbrooke en récoltant les grands honneurs lors de la finale nationale. **Immune Biosolutions** a raflé le Grand Prix Défi de l'entrepreneuriat jeunesse, alors que **LUMED** a décroché le 2e prix national dans la catégorie Innovations technologique et technique.

Enerkem a reçu pas moins de cinq distinctions en 2013 : un Mérite technologique lors des EBJ 2012 *Business Achievement Awards*, le prix Florian-Bonnier 2013 et le 1er rang au palmarès du *Lux Research* tout en figurant dans le *Global Cleantech 100* et au *50 Hottest Companies in Bioenergy*.

ENERKEM

NGC AÉROSPATIALE

ARTOPEX

Kruger a gagné le prix Innovation verte lors du 23e gala des Prix Innovation de l'ADRIQ pour son projet de revalorisation des cendres volantes issues de la centrale de cogénération à la biomasse de son usine de l'arrondissement de Brompton. Un bel exemple d'innovation en collaboration puisque Kruger a travaillé étroitement avec le Département de génie civil de l'Université de Sherbrooke dans le cadre de ces travaux de recherche.

Le jury des Prix d'excellence en environnement des Cantons-de-l'Est a couronné les gagnants de la 20e édition du concours. Parmi ceux-ci, **Terraquavie**, fabricant de solutions sur mesure pour la gestion des sédiments, est lauréate dans la catégorie Petite entreprise et institution.

La ténacité et l'innovation ont été récompensées lors du Gala Reconnaissance Estrie 2013 de la Chambre de commerce de Sherbrooke, alors que **NGC Aérospatiale**, **Les Moteurs électriques Gosselin**, **Atelier CFM**, **Les Productions HB Pictures** ainsi que **Électro-5** y ont remporté des prix.

Dans le cadre de la Semaine de la PME BDCMC 2013, on a souligné le succès de l'entreprise sherbrookoise **STIM**, spécialisée dans la maintenance industrielle, qui est passée de quelques employés à temps partiel il y a quatre ans à plus de 75 employés à temps plein aujourd'hui!

Deux entreprises de Sherbrooke, **Artopex** et **Soucy Techno**, figurent au prestigieux palmarès des 50 sociétés les mieux gérées au Canada 2012, selon Deloitte. Soucy Techno s'y hisse pour la première fois alors qu'il s'agit d'une sixième présence d'Artopex dans ce palmarès.

Trois entreprises sherbrookoises ont reçu la certification Employeur Remarquable©, une accréditation officielle octroyée par le Bureau de normalisation du Québec. Il s'agit de **SherWeb**, **Dunin Technologies** et **Emplois Compétences**.

De plus, **SherWeb** figurait à nouveau cette année aux prestigieux palmarès Technologie **Fast 50** et **Fast 500** de Deloitte.

ATELIER CFM

IMMUNE BIOSOLUTIONS

SHERWEB

Nathalie Ouellet, Conseillère financière
Marie-France Audet, Directeur, Services financiers
Danye Desrochers, Analyste financière
Serge Guillot, Conseiller financier

L'ÉQUIPE
DE SHERBROOKE INNOPOLE

Nathalie Prince, Directeur, Développement industriel, Industries manufacturières
Gordon Harling, Directeur, Développement des affaires, TIC et Micro-nanotechnologies
Chloé Legris, Directeur, Développement des affaires, Technologies propres
Josée Blanchard, Directeur, Développement des affaires, Sciences de la vie

LE CONSEIL
D'ADMINISTRATION

PRÉSIDENT
Marc Cantin

VICE-PRÉSIDENTE
Joanne Roberts

VICE-PRÉSIDENT
Pierre Tremblay

LES ADMINISTRATEURS

Michael Broadhurst

Adel El Zaïm

Diane Gingras

Annie Godbout

Mario Lambert

LES OBSERVATEURS

David Malo

Caroline Morel

Robert Fortin
SORTANT

Céline Bilodeau, Conseillère, Développement industriel
Marleen Purcell, Préposée à la localisation
Marie-Ève Duchaine, Chargée de projet
Suzanne Fournier, Coordonnatrice du mentorat d'affaires et Adjointe administrative

Marie-Josée Maltais, Réceptionniste - Commis de bureau
Line Breault, Coordonnatrice des services administratifs
Julie Lachapelle, Adjointe de direction
Josée Fortin, Directrice générale

Christine Poulin, Agente de communications
Josiane Guay, Chargée des communications et du web
Marie-Eve Poliquin, Directeur, Communications

MERCI À L'ÉQUIPE SURPLEC HV QUI NOUS A ACCUELLIS POUR LA SÉANCE PHOTOS

TRÉSORIER
Réal Létourneau

TRÉSORIER SORTANT
Éric Grondin

SECRÉTAIRE
Brigitte Campeau

DIRECTRICE GÉNÉRALE
Josée Fortin

Véronique Le Prohon

Roger Noël

Onil Proulx

Bernard Sévigny

Suzie Talbot

Pierre Boisvert
SORTANT

Maher Boulos
SORTANT

Gilles Gagnon
SORTANT

DU CÔTÉ DE NOS MANDATAIRES

SHERBROOKE INNOPOLE PEUT COMPTER SUR DE PRÉCIEUX PARTENAIRES DANS LA RÉALISATION DE SES OBJECTIFS : PRO-GESTION ESTRIE ET LA CORPORATION DE DÉVELOPPEMENT ÉCONOMIQUE COMMUNAUTAIRE (CDEC) DE SHERBROOKE.

CDEC

Principaux mandats confiés à la CDEC par Sherbrooke Innopole :

- Favoriser et soutenir le développement de **L'ÉCONOMIE SOCIALE**
- Offrir l'ensemble des services aux projets de développement de l'économie sociale
- Développer une stratégie et un plan d'action annuel en matière de développement de l'économie sociale
- Coordonner la subvention **FDEÉS**

FONDS DE DÉVELOPPEMENT DES ENTREPRISES D'ÉCONOMIE SOCIALE
En 2013, le démarrage d'une entreprise a été financé à hauteur de 30 000 $. Les investissements supplémentaires générés ont été de 50 000 $, alors que 3 emplois étaient créés.

DÉVELOPPEMENT D'ENTREPRISES D'ÉCONOMIE SOCIALE
La CDEC a soutenu quatre entreprises d'économie sociale dans leur développement. Ces contributions de l'ordre de 54 000 $ ont aussi générés des investissements supplémentaires de 23 000 $ et a contribué à la création de 11 emplois à temps plein et de plusieurs autres à temps partiel, ainsi que 12 postes en plateau de travail.

Pro-Gestion Estrie

Principaux mandats confiés à PGE par Sherbrooke Innopole :

- Développer et promouvoir **L'ENTREPRENEURIAT**
- Offrir des services de première ligne aux nouveaux entrepreneurs : démarrage, suivi, formation
- Coordonner la subvention « **NOUVEL ENTREPRENEUR** »
- Assurer le suivi auprès des entreprises issues principalement des filières-clés, des secteurs manufacturier et tertiaire-moteur et du Cercle d'emprunt

FONDS NOUVEL ENTREPRENEUR
En 2013, huit démarrages d'entreprises ont bénéficié de cette subvention, générant des investissements de l'ordre de 1 670 482 $ et prévoyant créer à long terme 45 nouveaux emplois.

DÉMARRAGES D'ENTREPRISES
53 démarrages d'entreprises ont nécessité des investissements au démarrage de 3 288 164 $. 49 % de ces nouvelles entreprises ont été créées par des jeunes de moins de 35 ans. Ces mêmes entreprises ont contribué à la création de 49 nouveaux emplois.

SUIVI À LA GESTION DES ENTREPRISES
94 entrepreneurs ont été accompagnés dans la gestion de leur entreprise pour planifier leur croissance, développer une vision stratégique, réviser leur structure financière, planifier leur commercialisation, gérer de façon optimale leur encaisse ou analyser une occasion d'achat d'une entreprise existante.

Pro-Gestion Estrie a célébré ses 30 ans en 2013, lors d'une soirée au Théâtre Granada, intitulée A3 Sherbrooke, pour Affaires, Ambition et Art.

Sherbrooke Innopole profite de l'occasion pour féliciter l'équipe de PGE pour leur précieux apport au dynamisme entrepreneurial de la région depuis 1983 :

1439 entreprises
en démarrage accompagnées

3129 emplois créés

67,7 M$ investis
dans la grande région de Sherbrooke

62 % de taux de survie
des entreprises accompagnées après cinq ans

L'avenir *à la clé*

Assumant pleinement son rôle de Centre local de développement, Sherbrooke Innopole :

ÉPAULE nos entreprises à chaque étape de leur développement

STIMULE l'entrepreneuriat et l'innovation

CONTRIBUE à la prospérité de l'ensemble de la communauté sherbrookoise

INNOVATION • DÉMARRAGE • CROISSANCE • LOCALISATION
FINANCEMENT • CONSOLIDATION • MENTORAT • IMPLANTATION

sherbrooke innopole

INDUSTRIES MANUFACTURIÈRES | SCIENCES DE LA VIE | TECHNOLOGIES DE L'INFORMATION | TECHNOLOGIES PROPRES | MICRO NANOTECHNOLOGIES

Membre de

sherbrooke innopole

1308, boul. de Portland
C.P. 1355
Sherbrooke (QC)
Canada J1H 5L9

819 821-5577
1 877 211-5326

sherbrooke-innopole.com